



Cultura
Secretaría de Cultura

IIMCINE
INSTITUTO MEXICANO DE CINEMATOGRAFÍA



**Contralores
Sociales**
Guardianes del gasto público

Contraloría Social 2025



2025
Año de
**La Mujer
Indígena**



Es un mecanismo por el cual se vigila la transparencia, la correcta ejecución de los recursos y el cumplimiento de las metas o actividades comprometidas en los programas presupuestarios a cargo del IMCINE, mediante los Comités de Contraloría Social.

¿Qué es Contraloría Social?

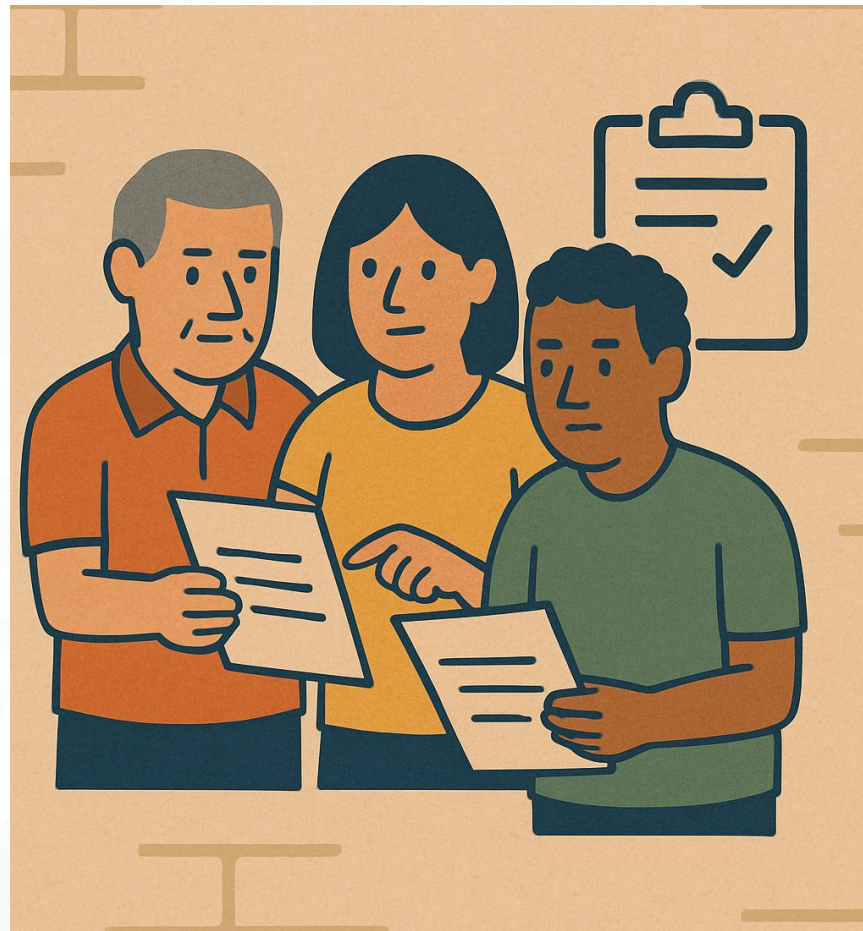



Normatividad aplicable





- I. Favorece la transparencia y la rendición de cuentas de las acciones del gobierno.
- II. Obliga a las y los servidores públicos a ejercer sus funciones con ética y responsabilidad.
- III. Previene posibles irregularidades y desvíos de recursos.
- IV. Coadyuva al mejoramiento de la calidad de los apoyos, subsidios y servicios.
- V. Ciudadaniza el combate a la corrupción y a la impunidad en los programas federales de desarrollo social.
- VI. Inhibe el uso de los programas para fines distintos al desarrollo social.





El Comité de Contraloría Social se conforma con las personas beneficiarias que reciben apoyos de los programas presupuestarios a cargo del IMCINE, de manera voluntaria y equitativa, sin discriminación alguna, y propiciando la equidad de género, su finalidad será vigilar, supervisar, evaluar y dar seguimiento al programa del cual son beneficiarios.

Las tareas de contraloría social deberán ser ajenas a cualquier partido u organización política.

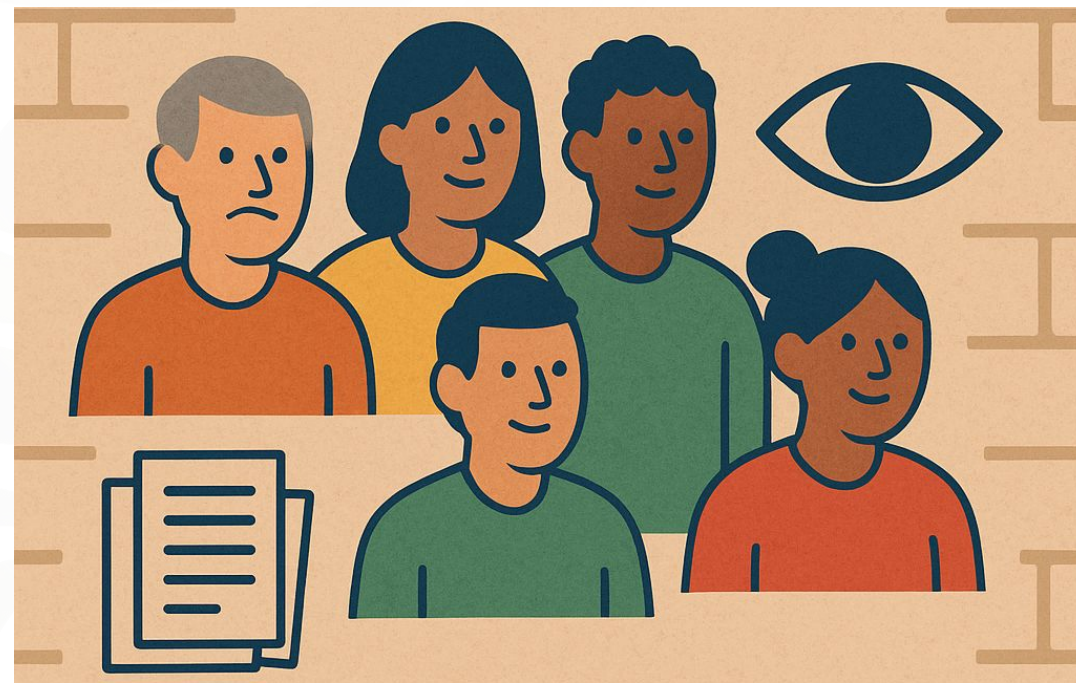



Para la constitución y registro de los Comités, la Instancia Ejecutora organizará una reunión, en la cual estén presentes las y los beneficiarios y las y los representantes de las mismas, en la que se llevará a cabo lo siguiente:

- I. Las personas beneficiarias del programa acordarán la constitución del Comité multi o unipersonal. La Instancia Ejecutora promoverá que el Comité se integre únicamente por personas beneficiarias y de forma equitativa por mujeres y hombres.
- II. El registro de cada comité quedará asentado en la Acta de constitución (Anexo 1) y registrado en el Sistema Informático de Contraloría Social, emitiendo la constancia de su registro, de acuerdo a lo establecido en la Estrategia Marco.





- I. Solicitar la información a las autoridades federales, estatales y municipales responsables de los programas de desarrollo social que considere necesaria para el desempeño de sus funciones;
- II. Vigilar el ejercicio de los recursos públicos y la aplicación de los programas de desarrollo social conforme a la Ley y a las reglas de operación;
- III. Emitir informes sobre el desempeño de los programas y ejecución de los recursos públicos;
- IV. Atender e investigar las quejas y denuncias presentadas sobre la aplicación y ejecución de los programas, y
- V. Presentar ante la autoridad competente las quejas y denuncias que puedan dar lugar al financiamiento de responsabilidades administrativas, civiles o penales relacionadas con los programas sociales.



Los comités no pueden:

- Cambiar las especificaciones de los proyectos.
- Solicitar que se beneficie a alguien no contemplado originalmente.
- Impedir o suspender la ejecución de los proyectos.
- Promover acciones proselitistas en favor de partidos políticos.





La condición de ser integrante de un Comité se pierde por las siguientes causas:

- Muerte de la persona integrante;
- Separación voluntaria, mediante escrito dirigido a las y los miembros del Comité;
- Acuerdo del Comité tomado por mayoría de votos;
- Acuerdo de la mayoría de las y los beneficiarios del programa, y
- Pérdida del carácter como persona beneficiaria.

El Comité designará de entre las y los beneficiarios del programa a la persona integrante sustituta y lo hará del conocimiento por escrito a la Instancia Ejecutora.



La Instancia Ejecutora deberá realizar reuniones con las personas beneficiarias de cada programa, con la participación de las y los integrantes de los Comités, a fin de promover que realicen actividades de contraloría social, así como de que expresen sus necesidades, opiniones, quejas, denuncias y peticiones relacionadas con cada Apoyo y Estímulo entregado en el programa Fomento al Cine Mexicano FOCINE y en el programa Servicios Cinematográficos.

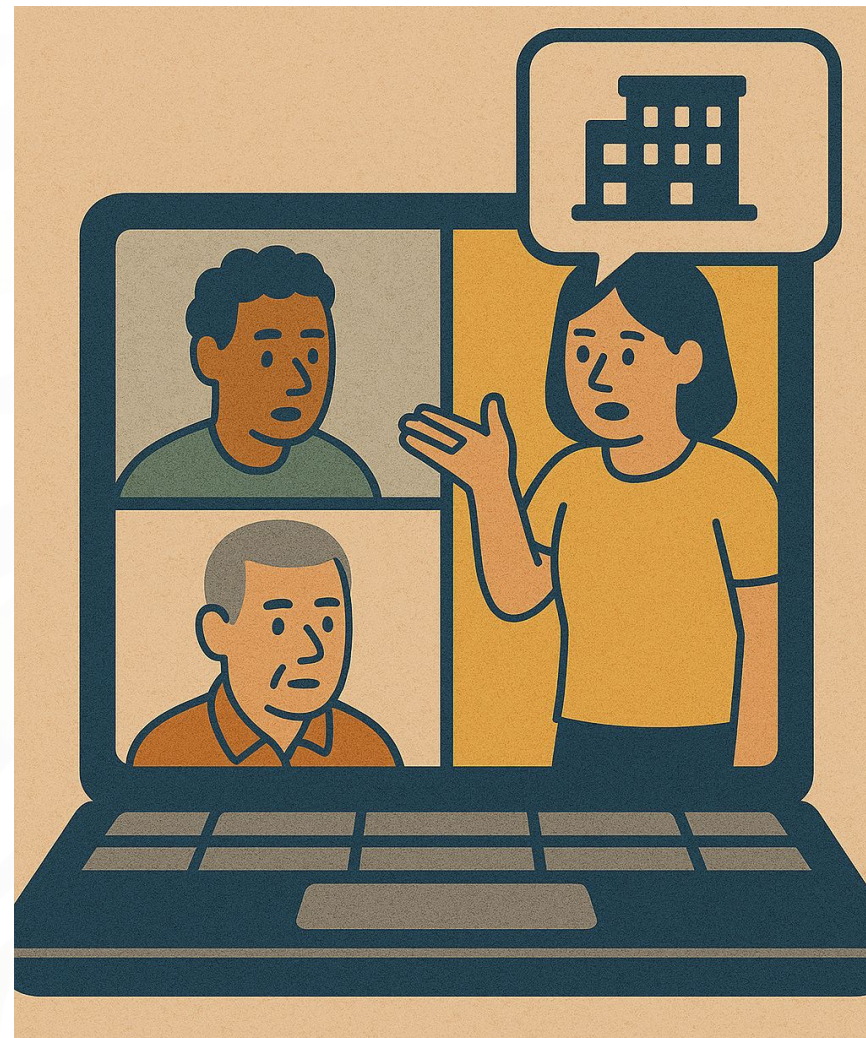



Quejas, denuncias e irregularidades

- Corrupción.
- Hostigamiento.
- Acoso.
- Desvío de recursos públicos.
- Abusos de autoridad.
- Soborno o intento de soborno.
- Condicionamiento de servicios o apoyos públicos.
- Favoritismo a familiares.
- Actos de prepotencia o mala actuación de servidores públicos.
- Incumplimiento de lo establecido en Lineamientos de operación y convocatorias de los programas.





El Enlace de Contraloría Social (ECS) recibirá las quejas y denuncias que emita la ciudadanía y los Comités de Contraloría Social para su atención.

Presencial

- Calle Atletas, No. 2, Edificio Luis Buñuel, 4º piso, Col. Country Club, C.P. 04210, Alcaldía Coyoacán, Ciudad de México.

No presencial

- Teléfono: 55 5448 5389
- Correo electrónico:
coordinacion@imcine.gob.mx





Oficina de Representación en el IMCINE

Av. División del Norte, No. 2462, Piso 5, Colonia Portales, C.P. 03300, Alcaldía Benito Juárez, Ciudad de México.

Teléfono: 55 5448 5300 ext: 0511

Correo electrónico: contra@imcine.gob.mx o denuncias.imcine@imcine.gob.mx

Secretaría Anticorrupción y Buen Gobierno

A través del Sistema Integral de Denuncias Ciudadanas (SIDECE) en la liga <https://sidec.buengobierno.gob.mx> las 24 horas del día, los 365 días del año; mediante escrito presentado en Avenida Insurgentes Sur 1735, Colonia Guadalupe Inn, C. P. 01020, Alcaldía Álvaro Obregón, Ciudad de México o mediante los teléfonos 55 2000 2000 y al número gratuito 800 112 87 00.





Cultura
Secretaría de Cultura

IMCINE
INSTITUTO MEXICANO DE CINEMATOGRAFÍA

FOCINE
PROGRAMA DE FOMENTO AL CINEMA MEXICANO

¡Muchas gracias!
